

20 22

MEMORIA
DE LABORES



www.feyalegria.org.sv



Fe y Alegría

EL SALVADOR

Memoria de Labores 2022

Redacción:
Marcella Aguilar

Revisión:
Junta Directiva de Fe y Alegría

Diseño y diagramación:
Alejandro Funes

La información contenida en este documento fue recolectada por las diversas unidades que conforman Fe y Alegría El Salvador.

© Derechos Reservados
Antiguo Cuscatlán, 2023

Presentación

Este año 2022, Fe y Alegría El Salvador cumple 53 años trabajando siempre de la mano con las comunidades y poblaciones más vulnerables del país cuyos derechos han sido y siguen siendo sistemáticamente vulnerados. Fe y Alegría es parte de una Federación Internacional que aglomera a 22 países a nivel mundial, es una Federación que crece año con año, hasta la fecha son más de 15 países los que están en proceso de ser parte de la Federación. En total, son 37 países, en 4 continentes, que luchan y promueven el derecho a una educación pública, integral y popular.

Una de las fortalezas de Fe y Alegría es que ha logrado leer y adaptarse al contexto social del país y acompañar a las poblaciones a partir de las problemáticas actuales abajado un nuevo Eje Estratégico llamado Nuevas Fronteras de la Exclusión donde se nos invita y nos hace responsables de trabajar con problemáticas y poblaciones cuyas necesidades y derechos siguen siendo vulnerados. Personas migrantes, migrantes retornadas, posibles migrantes y personas en situación de desplazamiento forzado son algunos ejemplos de estas Nuevas Fronteras de la Exclusión donde se lucha por la promoción y el acceso universal al derecho a la educación formal o técnica de calidad, integral y popular.

Este año fue muy importante porque se lograron dos objetivos que nos impulsan a seguir trabajando juntos y juntas, como equipo y con la excelencia que nos caracteriza: el primero, aumentamos los aliados y donantes que confían en nuestro trabajo, y el segundo, luego de dos años de resultados complejos (principalmente a

raíz de la pandemia y la cuarentena), logramos terminar el año con números positivos que sin duda nos motiva a seguir trabajando cumpliendo la misión que guía a Fe y Alegría.

Los resultados de este 2022 son certeros: se tuvo el privilegio de trabajar junto a más de 4,375 niños, niñas y adolescentes en temas de Prevención de Violencia, Escuelas de Liderazgo, Refuerzo Educativo (principalmente matemática y lenguaje); trabajar con 1,088 padres, madres y responsables de familia en programas de autocuidado y prácticas restaurativas; con 4,454 jóvenes que se graduaron de nuestros Centros de Formación Profesional en carreras que van desde Estética y Belleza hasta Mecánica Automotriz, desde Cocina Internacional hasta Diseño de Páginas Web. En total se ha trabajado de la mano con 17,545 personas beneficiarias directas y 52,635 personas beneficiarias indirectas en 17 proyectos con más de 345 socios nacionales, regionales y globales.

Todo esto, por supuesto, no hubiera sido posible sin el trabajo en red, con responsabilidad y con excelencia de todas las personas que forman parte de Fe y Alegría: los directores y directoras de Centros Escolares y de Formación Profesional, los y las docentes de los 18 Centros Escolares de la red, la Junta Directiva y, principalmente, las colaboradoras y los colaboradores que hacen que el corazón de Fe y Alegría lata y siga latiendo fuerte en los corazones de todas y todos los salvadoreños, dentro y fuera del país.

Alejandro Calderón
Director Nacional
Fe y Alegría El Salvador



Índice

Presentación	4
¿Quiénes somos?	8
Objetivos Estratégicos	10
Organigrama Institucional	11
Fe y Alegría en el Mundo	12
Federación Internacional	14
Fe y Alegría en El Salvador	16
Unidad de Educación Integral	20
Unidad de Educación No Formal	28
Unidad de Administración y Finanzas	34
Estado financiero	36
Políticas Institucionales	40
Planificación y Movilización de Recursos	42
Proyectos en ejecución	44
Comunicación e Incidencia	50
Resumen de actividades	52
Gracias por tu apoyo	58
Directorio	60





“Fe y Alegría empieza donde termina el asfalto, donde se acaba el cemento, donde no llega el agua potable. Es decir, donde están los auténticos olvidados de su propia sociedad”.



P. José María Velaz, S.J.

¿Quienes somos?

Misión

Somos una obra sin fines de lucro de la Compañía de Jesús, que forma parte de una federación internacional dedicada a la educación popular integral y promoción social; trabajamos a favor de niños, niñas, jóvenes y adultos pertenecientes a sectores desfavorecidos, vulnerables y excluidos de la sociedad para que desarrollen competencias para la vida, la participación ciudadana y la transformación social a través de servicios educativos de calidad.

Visión

Ser una institución reconocida a nivel nacional por su contribución a la transformación social, promoviendo calidad educativa en alianza con el sector público y el sector privado, apoyada por un equipo de personas altamente calificadas y comprometidas con la misión institucional.

Nuestros Valores



Justicia

Defender el derecho a la educación con igualdad de recursos y oportunidades para todos.



Solidaridad

Generar en las Comunidades un sentido de empatía y comunión para formular soluciones juntos.



Compromiso

Ser conscientes de la implicación de nuestro trabajo, aceptando la responsabilidad y el reto de convertir promesas en realidades.



Integridad

Trabajar con ética en el desarrollo de las personas en su carácter moral, físico y espiritual.



Innovación

Potenciar la creatividad de las personas hacia la generación de nuevas formas de trabajo.

Objetivos Estratégicos

01

Innovación para la educación y el desarrollo

Incrementar el valor y el impacto de la propuesta educativa, instaurando la gestión de procesos de la organización para la mejora continua de los programas, acciones y servicios, adaptándose a las tendencias a nivel mundial y considerando los principios de la Educación Popular como eje central.

02

Cultura organizacional integrativa

Cultivar en la organización una cultura con orientación a las personas y los resultados, a través de la consolidación de una visión de trabajo compartida, compromiso con los valores y la mística institucional, el trabajo en equipo, buena comunicación y preocupación por el desempeño individual y grupal.

03

Sostenibilidad 360

Desarrollar un modelo de gestión que posibilite la continuidad de programas, acciones y servicios educativos, a partir de la diversificación de líneas de cooperación y fuentes de financiamiento, construyendo un círculo virtuoso que contribuya a generar estabilidad social, financiera, ambiental y procesal.

04

Posicionamiento e incidencia.

Potenciar el posicionamiento de Fe y Alegría, incrementando el nivel de incidencia política y social de la institución, con énfasis en amplificar el alcance de la comunicación institucional, en cuanto audiencia e impacto, promoviendo así la generación de cambios en las personas, empresas y el Estado.

Organigrama

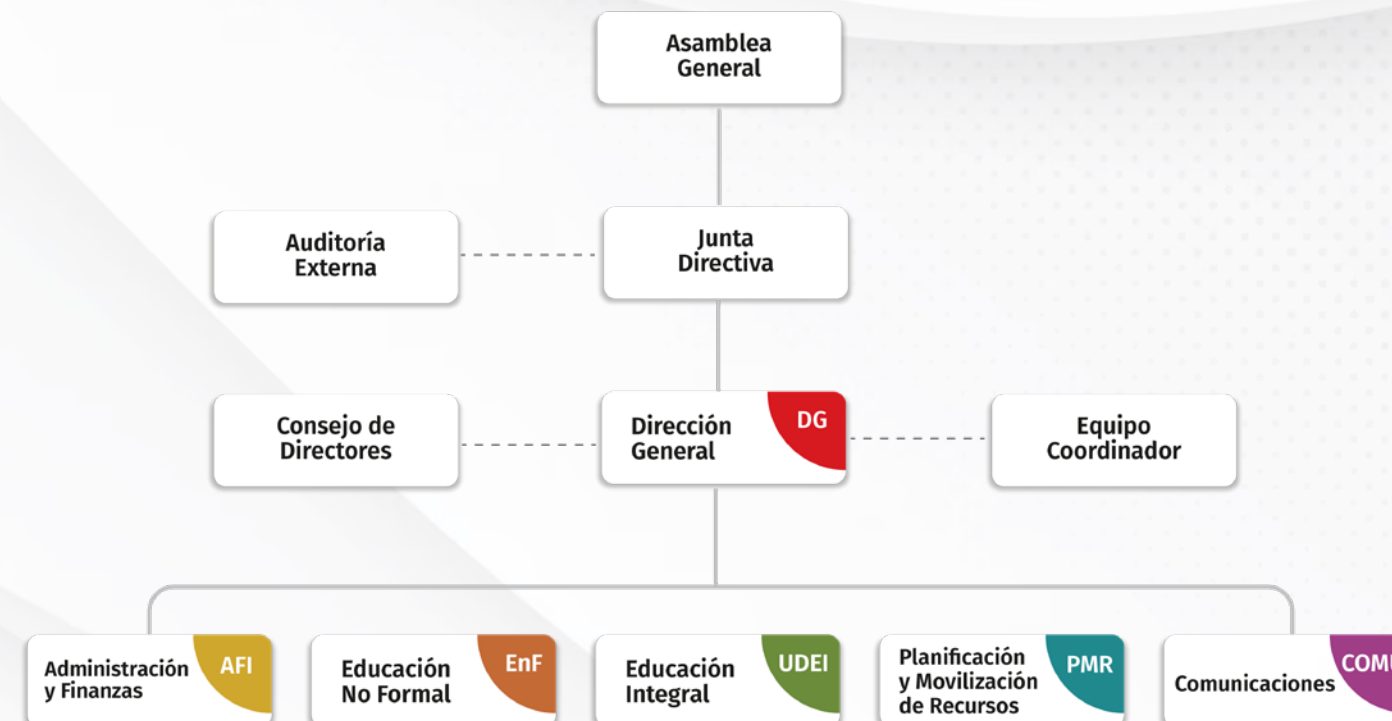

Fe y Alegría en el Mundo

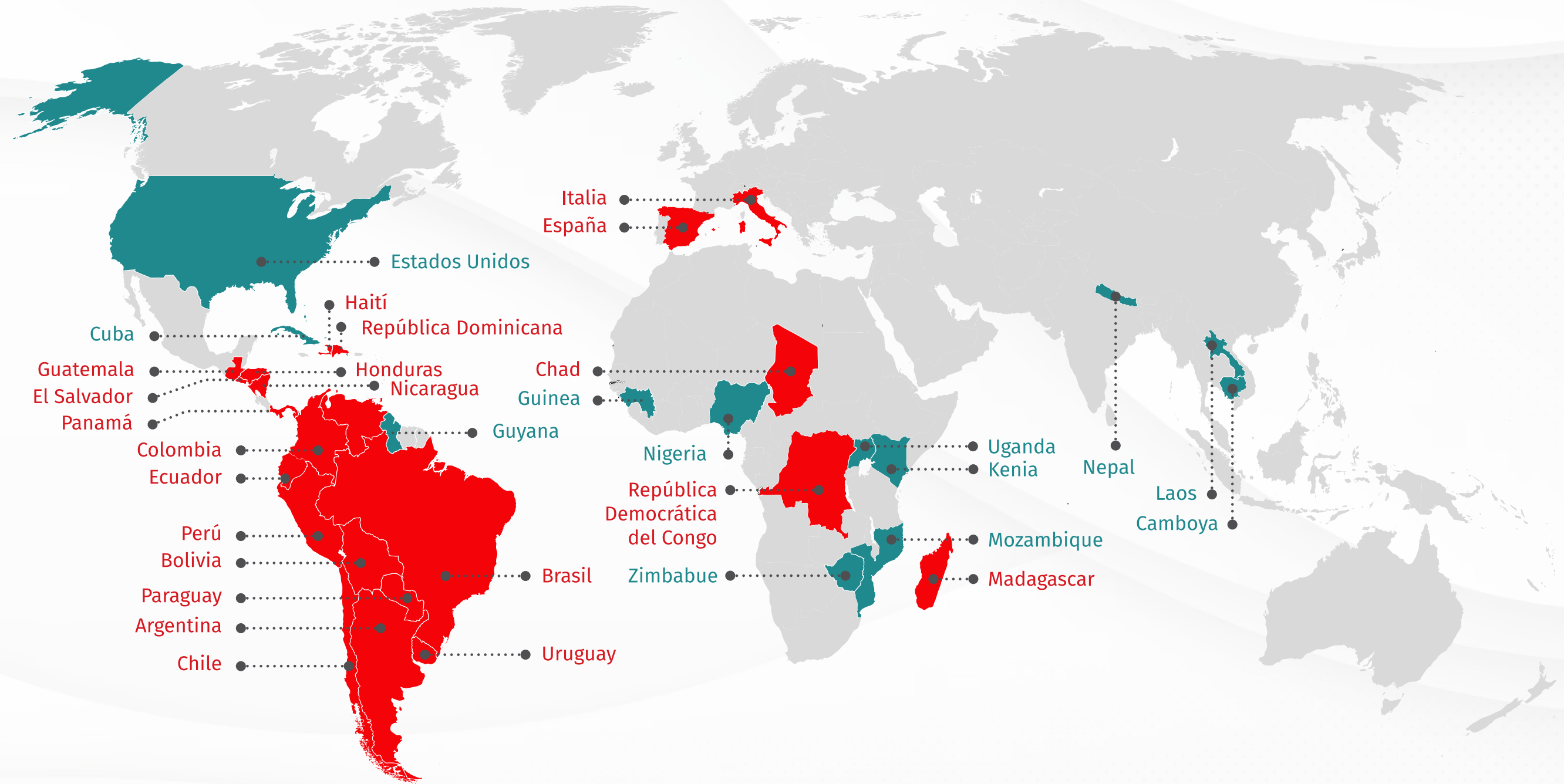

Países federados (22) | Operación iniciada (12)



Federación Internacional

Fe y Alegría nace en Venezuela en 1955, al paso de nueve años, en 1964, ya había 10 mil alumnos en Venezuela y la acogida de la experiencia permitió replicar el modelo en otros países con semejante respuesta. En un lapso de dos años Ecuador, Panamá, Perú, Bolivia, Centro América y Colombia se sumarían a la aventura. De allí en adelante, la experiencia continuaría creciendo y multiplicando las esperanzas en los rincones más secretos y profundos de América. De allí se acuñaría una de las frases más célebres del movimiento educativo: “Fe y Alegría comienza donde termina el asfalto, donde no gotea el agua potable, donde la ciudad pierde su nombre”.

José María Vélaz, s.j (†1985) es el fundador de Fe y Alegría, nació en Chile, donde vivió sus primeros diez años. Ese tiempo marcó fuertemente su vida con la profunda sensibilidad de latinoamericano. Desde su formación estuvo en colegios de la Compañía de Jesús, en donde continuó su

preparación hasta hacerse miembro jesuita. En 1946 fue enviado a Venezuela, un país marcado para aquel entonces por las desigualdades y el analfabetismo; el padre Vélaz soñó con una red de escuelas en los lugares más olvidados en ese país, su motivación le llevó a buscar aliados en algunos jóvenes universitarios e inició su trabajo con las comunidades en 1960, los colaborados iban con Fe y regresaban con Alegría, y de esta manera le dieron nombre a esta obra educativa **Fe y Alegría**.

“Quien por vivir en el amor sirve a sus hermanos por amor, vive ya en la tierra la felicidad”.

Padre José María Vélaz
(El crecimiento de Fe y Alegría, 1981)



La **Federación Internacional de Fe y Alegría** nació en 1987 con el propósito de consolidar un trabajo mucho más coordinado, marcando y manteniendo una línea de acción común. Para ello apostamos por un modelo de **PLANIFICACIÓN POR PRIORIDADES** que nos convoque y oriente como Movimiento, que

dinamice nuestro caminar colectivo, y nos ofrezca elementos para evaluar nuestra praxis. Este modelo que hoy reafirmamos se articula en red, es dinamizado con iniciativas que surgen desde los países con instancias de gestión y servicios federativos descentralizados.

Foto. Encuentro de directores de Fe y Alegría



Asamblea General

Del 22 al 24 de marzo de 2022 se realizó en Bogotá (Colombia) la XXXVII Asamblea General que reunió a los 22 países federados de Fe y Alegría. Estos días fortalecieron el trabajo en redes y permitieron proyectar la labor hacia el futuro para seguir afrontando el reto de la educación en emergencia.

Representando al Perú participaron el P. Ernesto Cavassa SJ, Director General de Fe y Alegría del Perú, y el P. Javier Quirós SJ, Coordinador General de identidad y misión de esta institución en nuestro país. Durante este encuentro se celebraron los 50 años de Fe y Alegría Colombia y se realizó la elección de la nueva junta Directiva.





Fe y Alegría El Salvador

Foto. Misa de 53 aniversario de Fe y Alegría

Muchos de los problemas sociales que existen en las comunidades más excluidas del país provienen de la falta de educación, carencia de valores en la familia, y la falta de oportunidades de empleo. Ante este contexto el 16 de octubre de 1969 el Padre Joaquín López y López, S.J. (1918 - 1989), fundó Fe y Alegría El Salvador como un esfuerzo para responder a las necesidades de la sociedad a través de la educación.

El Padre López tenía la visión que la educación integral y la organización eran requisitos indispensables para salir conjuntamente de la pobreza y dignificar a los hombres y mujeres, es decir, eran el único camino posible para el verdadero y justo desarrollo de un pueblo. Y a pesar de los recursos tan limitados, Fe y Alegría El Salvador comenzó sus actividades con tres escuelas: la primera de ellas fue en La Chacra, San Salvador, seguido por Acajutla y una tercera en San Miguel. Posteriormente se crearon cuatro talleres técnicos y una clínica para ofrecer asistencia gratuita a las comunidades campesinas.



Foto. Centro de Formación Profesional (Soyapango)



Durante más de 50 años nuestra labor de fortalecer la educación popular integral de calidad en sectores vulnerables del país ha trascendido, hoy por hoy contamos con una red de 23 centros educativos, 18 escuelas públicas, 4 centros de formación profesional y un centro de educación, para todos, beneficiando a más de 25,000 niños, niñas, jóvenes y adultos a través de la solución de problemas sociales y educativos que permiten el desarrollo integral de las comunidades que atendemos.



El **P. Joaquín López** nació en 1918 en Chalchuapa, El Salvador. En 1938 entró en el noviciado de la Compañía de Jesús. Su apostolado lo empujó a la educación de las clases populares. En 1969, con la ayuda de un grupo de colaboradoras, el padre López consiguió un poco de dinero, que complementó con un préstamo bancario, y fundó Fe y Alegría. En 1989, Fe y Alegría administraba treinta centros educativos, en ocho departamentos, con 48 mil beneficiarios.



18 Centros Educativos



4 Centros de Formación Profesional



1 Centro de Educación para Todos y Todas



3 Oficinas de Empleabilidad

Nuestros Centros

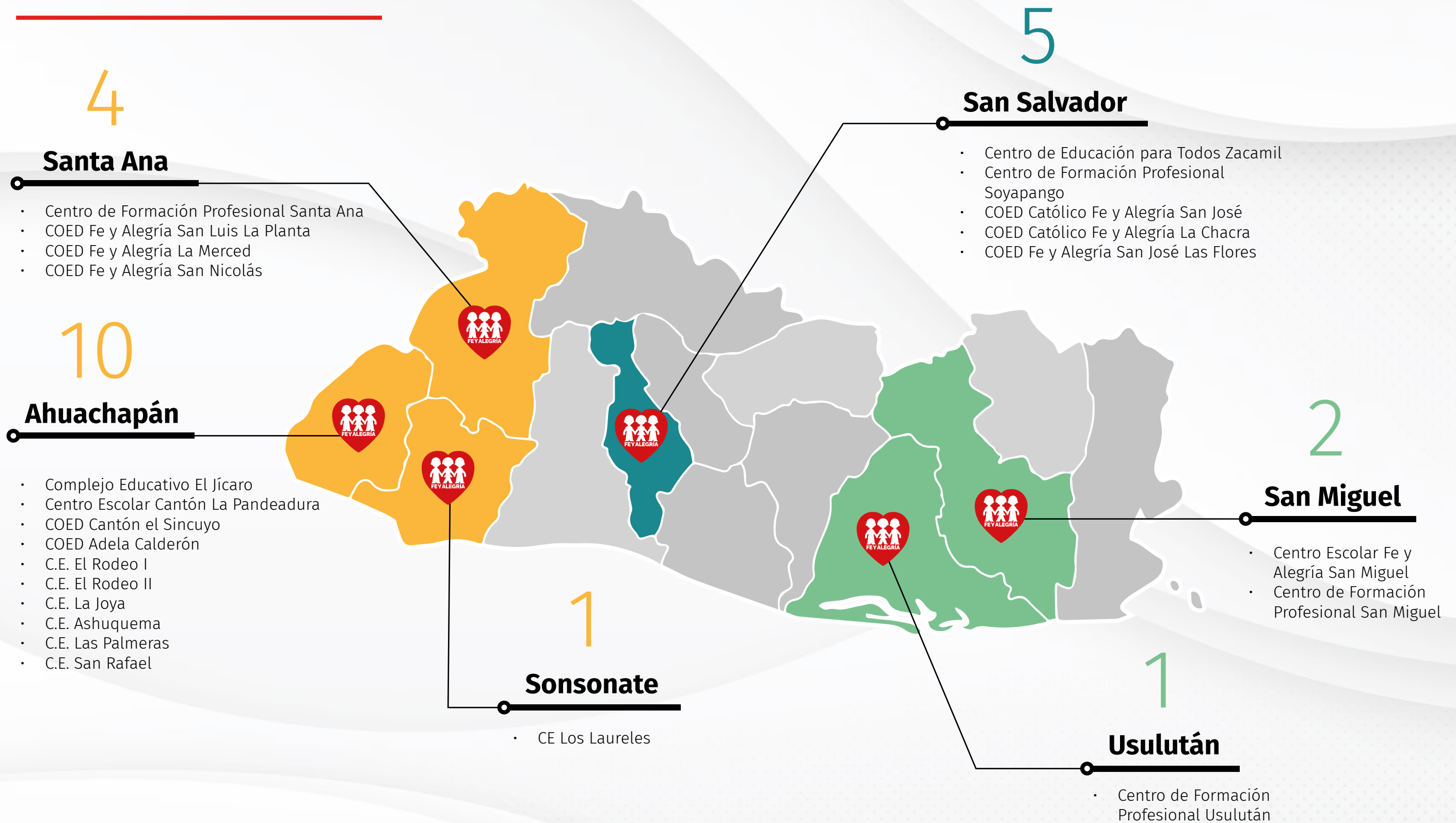

Unidad de Educación Integral



La Unidad de Educación Integral de Fe y Alegría El Salvador, es la instancia de apoyo técnico y psicopedagógico que atiende a los centros educativos que forman parte de la red.

Específicamente, apoya en la gestión directiva, el acompañamiento para la mejora del desarrollo de la calidad educativa, los procesos de aprendizaje, la construcción de la ciudadanía a través de una cultura de paz y la búsqueda de la interrelación escuela-comunidad.

Tiene como objetivo incidir en el desarrollo de diversas actividades que fomentan la educación popular, a través de la búsqueda de la calidad educativa, gestión directiva, fomentando el acompañamiento pedagógico, mejora de los procesos de aprendizaje, construcción de ciudadanía, fomentando la cultura de paz.

El compromiso está enfocado en la mejora de la calidad educativa y los servicios que nuestros centros educativos desarrollan para el estudiantado.

En el año 2022 como Fe y Alegría hemos apoyado a 16 centros educativos con diferentes proyectos que han ayudado al derecho a la educación de la niñez salvadoreña, adaptados a la nueva normalidad que tenemos como país.

Áreas de trabajo



Calidad Educativa



Modalidades Flexibles



Igualdad de Género



Convivencia y Ciudadanía Pacífica

Foto. Taller de Prácticas Restaurativas



Proyecto: “Garantizar que 3.055 estudiantes (1628 varones y 1427 mujeres) en El Salvador ejerzan su derecho a una educación de calidad que favorezca la construcción de una sociedad libre de violencia y de discriminación de género”.

A través de este proyecto, Fe y Alegría busca contribuir al ejercicio de los derechos fundamentales de cinco comunidades de El Salvador, siendo el principal foco de atención cinco centros escolares ubicados en Chalchuapa, Acajutla, Ahuachapán y Tonacatepeque.

Escuela de liderazgo femenino:

A través de diversas reuniones y actividades, 146 jóvenes tuvieron la oportunidad de recibir jornadas de capacitación participativas, con el objetivo de conocer que son sujetas de derechos, incentivando su participación en la vida del centro escolar y en el ejercicio pleno de sus derechos.

Se desarrolló a través de cinco módulos:

Módulo 1: Liderazgo juvenil y participación ciudadana

Módulo 2: Género, violencia de género y prevención

Módulo 3: Derechos humanos de las mujeres

Módulo 4: Discriminación, desigualdad e inclusión

Módulo 5: Educación integral de la Sexualidad

Prácticas restaurativas:

A través de este concepto se implementaron círculos de diálogo y teatro restaurativo, las cuales son metodologías de aprendizaje lúdico que ayuda a la resolución de conflictos y a la cultura de paz, estas contaron con la participación de 489 jóvenes. Este tipo de prácticas aseguran el aprendizaje vivencial, fomenta un ambiente alegre y saludable; fortalece los vínculos y las relaciones interpersonales; genera placer, bienestar y diversión.

Programa Modular:

Tiene como objetivo permitir que las y los estudiantes puedan poner en práctica patrones de convivencia positiva, con tolerancia y respeto por la dignidad humana, mediante el abordaje de tres ejes temáticos: *inteligencia emocional, derechos humanos y equidad de género*. Diseñado para atender a toda la población estudiantil desde parvularia hasta bachillerato de cinco centros educativo. Durante 2022 se implementaron los módulos 1, 2 y 3, con la participación de 1,868 estudiantes. Proceso que



Foto. Refuerzo Educativo

les ha permitido a las niñas, niños y jóvenes fortalecer sus capacidades y habilidades para el manejo de sus emociones.

Brigadas de comunicadores:

Con esta brigada de 150 jóvenes se ayudarán en el crecimiento personal, educativo, y laboral por medio de los y las docentes se logrará la incidencia en los y las jóvenes en las diferentes temáticas que se ha desarrollado en 3 módulos habilidades para la vida, liderazgo juvenil y transformación de conflictos.

La brigadas de comunicadores están formadas por jóvenes pertenecientes a los centros educativos, quienes han sido formados en tres módulos: *habilidades para la vida, liderazgo juvenil y transformación de conflictos*. Un total de 150 jóvenes formaron parte de las brigadas de comunicadores y están motivados en aportar en su entorno, principalmente en sus comunidades y escuelas.

Programa “Familia Fuerte”

Durante el 2022 se implementó el programa

“*Familia Fuerte*” con la participación de 406 familias, este programa busca prevenir conductas de riesgo en las y los jóvenes. En este proceso las madres y padres de familia han aprendido aptitudes de crianza que apoyen al desarrollo de las niñas, niños y jóvenes; también maneras efectivas de disciplina, enseñar a sus hijas e hijos a aptitudes para enfrentar el estrés y la presión en grupo.

Capacitación Docente:

El proyecto involucra también el valioso apoyo de los y las docentes. Un total de 63 mujeres y 35 hombres fueron capacitados en los cinco centros escolares donde se implementó el proyecto. Se incluyó una guía de convivencia pacífica con el objetivo de fortalecer las capacidades individuales y colectivas que promuevan una convivencia pacífica y armoniosa en las comunidades educativas.

Esta guía es un documento estructurado en 3 bloques temáticos: *Desarrollo personal, Desarrollo Colectivo y Cultura de Paz en mi escuela*. Su ámbito de aplicación es en los años de educación básica y educación media según

la distribución educativa de El Salvador, es decir, de 1º grado a bachillerato.

Proyecto: “Favorecer la continuidad educativa y la capacidad de respuesta de la comunidad ante los nuevos retos del sistema educativo”.

Este proyecto tiene como objetivo contribuir al ejercicio de los derechos fundamentales en 6 comunidades de El Salvador, garantizando el derecho a una educación transformadora que genere oportunidades de desarrollo. Se desarrolla en cinco centros educativos ubicados en Santa Ana, Coatepeque, Tacuba, Soyapango y San Salvador.

Refuerzo Educativo:

El refuerzo educativo se realizó para estudiantes de 1º y 8º grado de cada centro educativo, con el objetivo de apoyar a las y los alumnos que no alcanzaron las competencias básicas o presentan dificultades puntuales de aprendizaje. Un total de 181 estudiante participaron del refuerzo educativo.

Atención psicológica:

Este componente ha dado la oportunidad a niñas, niños y adolescentes de recibir acompañamiento psicológico que les ha permitido disminuir los riesgos psicosociales y emocionales. Este acompañamiento se realizó a través de atención personalizada: consejería académica o vocacional, sesión de psicoterapia corta para el manejo de emociones, resolución de conflictos; orientación a padres, madres o responsables (sesiones grupales personales para abordar la situación interna familiar) e individual con el objetivo de fortalecer la capacidad de resiliencia de los estudiantes. En este componente participaron 73 niñas, niños y adolescentes.

Brigadas de comunicadores:

Las brigadas de comunicadores están conformadas por jóvenes de los centros

escolares, cada centro cuenta con su propia brigada. Estas han permitido contribuir al desarrollo juvenil a través de la práctica de conceptos, habilidades y principios potenciadores de líderes constructivos, en la comunidad estudiantil. También, han permitido la sensibilización en conceptos básicos de género.

Adicionalmente, las brigadas tuvieron la oportunidad de realizar un proyecto juvenil en cada centro escolar. A través de esta actividad y metodología lograron practicar: el trabajo en equipo, la comunicación asertiva y la exploración de soluciones. Algunos de los y las participantes participaron en la producción de un podcast sobre temáticas de refuerzo educativo de 1º y 8º grado. Un total de 92 jóvenes que participaron en las brigadas de comunicadores.

Este proyecto contó con el programa “Familia Fuertes”, beneficiando a 300 familias en prevención de conductas de riesgo en las y los jóvenes.

Programa: “Modalidades Flexibles de Educación para Personas Jóvenes y Adultas”

El programa se encarga de brindar servicios educativos a población joven y adulta, que no ha alcanzado el Tercer Ciclo de Educación Básica o Bachillerato General, a través de Socios Estratégicos autorizados por el Ministerio de Educación y Tecnología.

Durante el año 2022, Fe y Alegría atendió a 4,309 personas con sobreedad, 496 personas en la Modalidad Acelerada (que por diversas razones han estado fuera del sistema educativo) y 1,308 jóvenes y adultos egresados para obtener su título de bachiller.

El programa fue implementado en más de 20 municipios ubicados en los departamentos de Cabañas, Cuscatlán, Chalatenango y San Salvador.



Foto. Cierre de jornadas deportivas del proyecto financiado por Xunta de Galicia

Proyecto: “Mejorar las opciones de continuidad educativa de estudiantes en condiciones de vulnerabilidad a través del impulso de metodologías que respondan a la nueva normalidad.”

Gracias al apoyo de Telus International, se habilitaron cuatro laboratorios tecnológicos con: cañón, pantalla, micrófonos, parlantes y cámaras de video; en el Complejo Educativo Fe y Alegría La Merced, ubicado en el municipio de Coatepeque, Santa Ana.

Se diseñaron y desarrollaron una serie de formaciones con 22 docentes en la producción y transmisión en vivo de contenido digital. Se abordaron cinco temáticas:

- Sesión 1:** Creación de contenidos digitales
- Sesión 2:** Estrategias para desarrollar contenidos virtuales
- Sesión 3:** Herramientas para el desarrollo de contenidos educativos
- Sesión 4:** Recursos para crear clases virtuales
- Sesión 5:** Enseñando en modalidad híbrida.

Finalmente, se diseñó y desarrolló una formación con 11 grupos de madres y padres de parvularia y primer ciclo sobre el uso de la tecnología, para facilitarles ser partícipes en el acompañamiento de la educación de sus hijas e hijos.

Proyecto: “Niños, niñas y adolescentes de 7 comunidades vulnerables de El Salvador ejercen su derecho a una educación de calidad con equidad de género en respuesta a la emergencia educativa provocada por la Covid-19”.

El proyecto tiene como objetivo principal contribuir al ejercicio de los derechos fundamentales en 7 comunidades de El Salvador, garantizando el derecho a una educación transformadora que genere oportunidades de desarrollo.

Formación docente:

Se diseñó y se desarrolló un programa de formación en el cual participaron 110 docentes, la temática central era el uso de las nuevas tecnologías, enfocadas a fortalecer capacidades de enseñanza. De esta manera, los docentes pueden atender a las y los estudiantes en el sistema multimodal de 7 centros educativos.

Abonando a lo anterior, se capacitó a 101 docentes en la identificación y acompañamiento de casos de vulnerabilidad que requieren atención primaria.

Refuerzo académico



Foto. Programa Familia Fuerte

En cada uno de los 7 centros escolares beneficiados, se realizó refuerzo educativo en las materias de lenguaje y matemáticas, contando con una participación de 466 estudiantes, logrando así mejorar sus competencias.

También, se capacitaron a 1,376 estudiantes en temáticas de violencia de género y educación para la Sexualidad como parte del desarrollo del programa educativo con estudiantes de tercer ciclo y bachillerato.

Familias Fuertes:

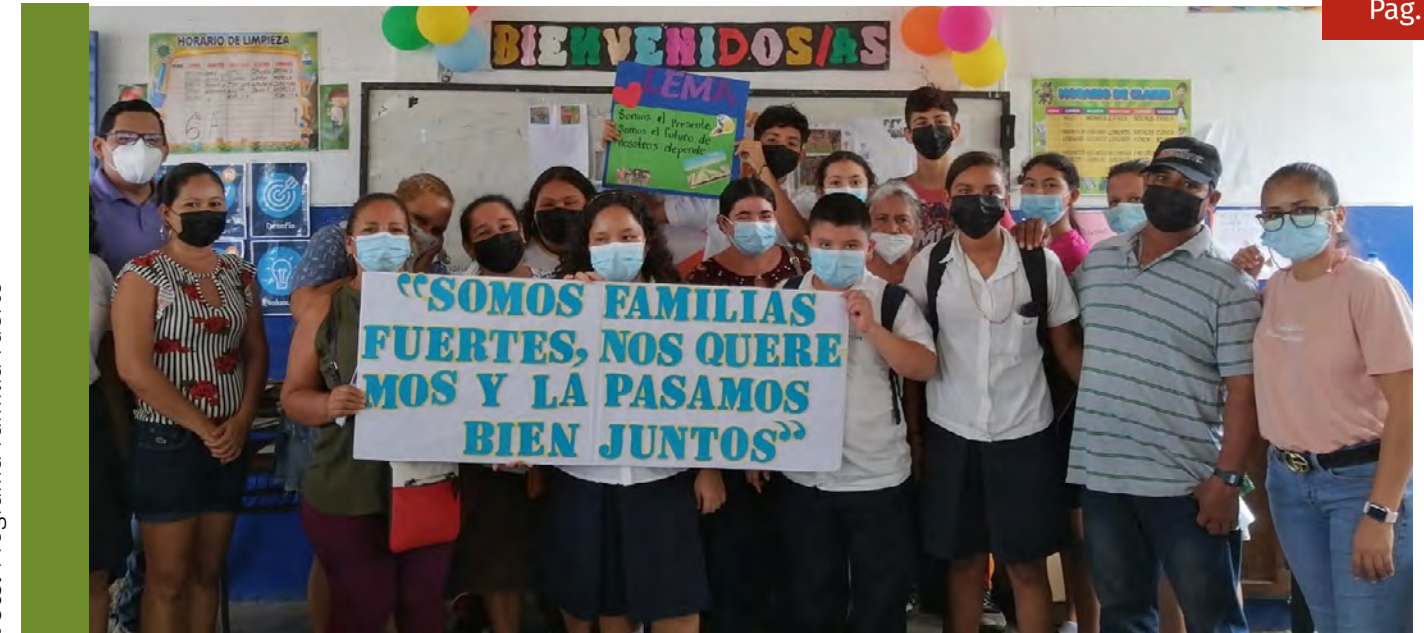
Se implementó el programa familias fuertes con la participación de 268 familias. En este proceso las madres y padres de familia han aprendido aptitudes de crianza que apoyan al desarrollo de niñas, niños y jóvenes; también se examinan maneras efectivas de disciplina, aptitudes para enfrentar el estrés y la presión de grupo en los niños y niñas.

Además, se capacitaron a 114 representantes de las familias en alfabetización digital, lo cual les ha permitido acompañar a sus hijas e hijos en el proceso educativo multimodal.

Equipamiento en centros educativos:

Un componente de proyecto consistió en mejorar el equipamiento de los 7 centros educativos beneficiados. Gracias a la adquisición de proyectores, pantallas, parlantes, cámaras y micrófonos, se ha logrado desarrollar las clases de manera más dinámica, brindando una mejor atención al alumnado en la modalidad semipresencial.

Proyecto: “Fortalecimiento de la capacidad de analizar la integración social y habilidades cognitivas para una educación más inclusiva en los centros educativos de Fe y Alegría en El Salvador”

En términos generales, este proyecto tuvo como objetivo mejorar el bienestar de la población estudiantil de 12 centros escolares a partir de una educación más inclusiva.

Se brindó formación a 106 docentes en el uso de la herramienta *Sistema de investigación y tecnología*. También se realizó una prueba de medición de la integración social y habilidades cognitivas en los centros educativos beneficiados con la participación de 2,600 estudiantes, 1,206 mujeres jóvenes y 1,254 hombres jóvenes.

Estadísticas

Unidad de Educación Integral

Cuadro estadístico de personas atendidas en 2022

Nº	Descripción	Cantidad
1	Escuela de Liderazgo Femenino	146
2	Teatro Restaurativo	489
3	Programa Modular	1,868
4	Brigada de comunicadores	242
5	Familia Fuertes	974
6	Capacitación Docentes	387
7	Refuerzo Educativo	181
8	Atención psicológica	73
9	Programa Modalidad Flexibles	4,309
10	Programa Modalidad flexible Acelerada	496
11	Capacitación en violencia de género y educación para la Sexualidad	1,376
12	Alfabetización digital a madres y padres	114
Total		10,655

Porcentaje de personas atendidas en 2022

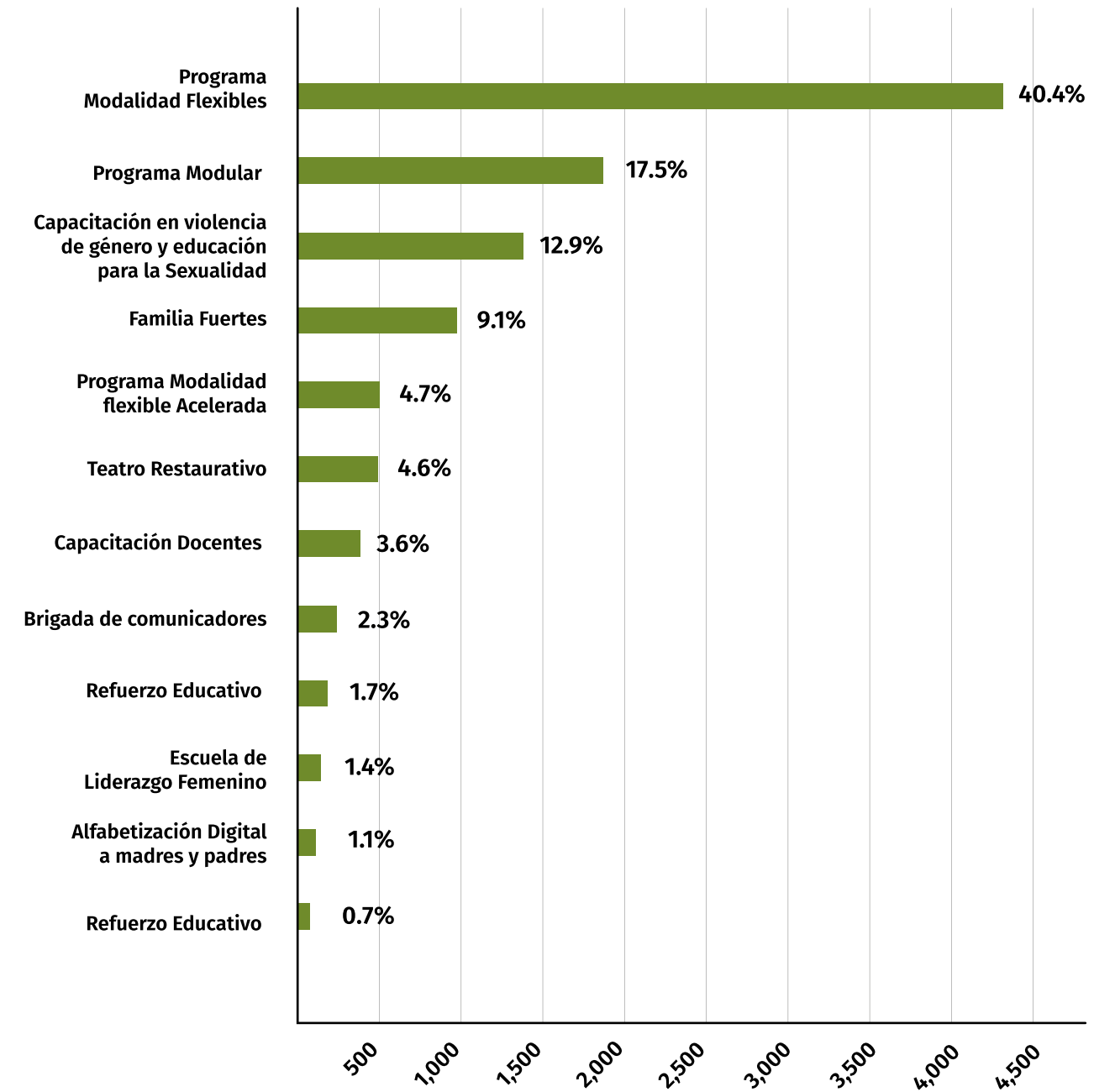

Unidad de Educación No Formal



Áreas de trabajo



Cursos Técnicos



Inserción Laboral



Orientación Vocacional



Formación Continua

La Unidad de Educación No Formal (ENF), promueve el desarrollo de habilidades y herramientas que contribuyan al desarrollo y/o fortalecimiento de las habilidades y destrezas necesarias para el fortalecimiento del perfil de empleabilidad e inserción laboral de la población salvadoreña, mediante la ejecución de programas y proyectos de formación profesional.

Colaboramos principalmente con jóvenes y adultos de en contextos vulnerables, mediante una oferta formativa integral en modalidades presencial y virtual; ejecutada desde las oficinas a nivel nacional de Fe y Alegría, con el apoyo de financiamiento socios nacionales y cooperación internacional.

ENF, partiendo de las realidades y desafíos actuales del mercado laboral, en el marco de acciones que contribuyan a la generación de medios de vida en los hombres y mujeres salvadoreña, también lleva a cabo proceso de fortalecimiento y/o desarrollo de habilidades emprendedoras, desde un enfoque de acompañamiento integral.

Contamos con 5 Centros de Formación Profesional (oficinales nacionales), en los cuales colaboran diversos equipos técnicos de alto nivel técnico a nivel central y local, en los departamentos de San Salvador, La Libertad, Santa Ana, Usulután y San Miguel.

Foto. Feria de Empleo en San Salvador



Colaboración con el Instituto Salvadoreño de Formación Profesional

Como parte de nuestra labor y compromiso en contribuir al desarrollo profesional y técnico de El Salvador y como socio estratégico del Instituto Salvadoreño de Formación Profesional (INSAFORP), realizamos diversos procesos formativos a nivel nacional en nuestros Centros de Formación en Profesional en Zacamil, Soyapango, Santa Ana, Usulután y San Miguel. Mediante la ejecución de los programas de INSAFORP: Empresa Centro, Caminos de la Juventud, Formación Continua, Hábil Técnico Permanente y el Programa de Formación en el Idioma Inglés; se ha fortalecido el perfil de empleabilidad, así como la capacidad técnica de 1791 hombres y 2663 mujeres.

Cooperación Internacional

Oficina de Empleabilidad Juvenil: Impulsando la Inserción Laboral y Social de Jóvenes

La Oficina de Empleabilidad Juvenil, apoyada por la agencia no gubernamental de cooperación internacional Brücke Le Pont, busca contribuir al desarrollo de jóvenes en condiciones de exclusión social y/o condiciones de riesgo, a

través de la apertura de oportunidades para el empleo juvenil digno y la formación de las habilidades para el empleo.

Nuestro público meta son las y los jóvenes de 17 a 29 años de edad, en condiciones de vulnerabilidad que residen en comunidades urbano marginales, así como jóvenes con estudios mínimos de 6° grado y/o con estudios superiores en proceso o finalizados, con altos deseos de superarse y desempeñarse en el mundo laboral en condiciones dignas.

Personas beneficiadas: 749 (366 hombres y 383 mujeres)

Hacia un Mundo Digital y Sostenible

“Hacia un mundo digital y sostenible”, apoyado por ACCENTURE, contribuye al fortalecimiento de la labor educativa en beneficio de adolescentes, jóvenes y adultos por medio del desarrollo de procesos formativos en Centros de Formación Profesional, Centros Escolares, empresas e instituciones amigas a nivel nacional. Ofrecemos servicios de formación, asesoramiento e intermediación laboral; enfatizando el empleo de herramientas digitales y las tecnologías de la información y comunicación, con el fin último de mejorar las condiciones de empleabilidad



Foto. Curso de pastelería en CET Zacamil

para jóvenes en contextos vulnerables.
 Personas beneficiadas: 1367 (662 hombres y 705 mujeres)

Fortalecimiento de servicios, para acompañar planes de vida, autonomía y empoderamiento económico a mujeres en situación de violencia de género en el departamento de San Salvador

Por medio de esta intervención, desarrollada en el marco de la iniciativa Spotlight y con el apoyo del Programa de las Naciones Unidas para el Desarrollo, se fortalecieron las capacidades para el autoempleo y se habilitaron servicios integrales y complementarios para mujeres en condiciones de vulnerabilidad con énfasis en violencia basada en género, residentes en los alrededores o periferia de los Centros de Formación Profesional de Zacamil y Soyapango. El proyecto se enfocó en el desarrollo de acceso a medios de vida sostenibles y fortalecimiento del ejercicio de derechos. Favoreciendo de esta forma el empoderamiento y la autonomía económica de las mujeres participantes.

Personas beneficiadas: 50 mujeres.

Promoviendo la Cultura de Paz, Convivencia Positiva y Resiliencia en Niños, Niñas y Adolescentes en Condición de Vulnerabilidad de los Municipios de Usulután y San Miguel (UNICEF) ciudadanía y cohesión social

Con el apoyo de UNICEF, se contribuyó a que niños y niñas de diferentes comunidades en las inmediaciones de los Centros de Formación Profesional de Usulután y San Miguel, participaran de escuelas de verano en las que, mediante la expresión artística, se propiciaron diálogos y reflexiones en torno a la convivencia pacífica.

Así mismo, a través de las metodologías “Familias Fuertes” y “Prácticas Restaurativas”, contribuyó a la mejora de los estilos de crianza en madres y padres de familia y de relaciones entre los docentes y sus estudiantes.

Personas beneficiadas
 Niñez: 132 (66 niñas y 66 niños)
 Adultos: 117 (23 hombres y 94 mujeres)

Reinserción educativa de niños, niñas, adolescentes y orientación



Foto. Desayuno Empresarial CFP San Miguel

Contribuir a la educación de la niñez y adolescencia a través de programas y estrategias de inserción educativa para minimizar el impacto social de la falta de educación y prevención de la migración irregular, es el objetivo principal de esta iniciativa apoyada por la Organización Internacional para las Migraciones.

El proyecto en 8 municipios a nivel nacional, priorizando el trabajo con niños, niñas, adolescentes y jóvenes en riesgo de migración irregular, migrantes retornados y desplazados internos entre las edades de 6 a 30 años. La reinserción educativa, la mejora del perfil de empleabilidad y el fortalecimiento del tejido social, por medio del trabajo con grupos familiares, son las principales intervenciones realizadas a lo largo de la ejecución.

Fortaleciendo Servicios de Acceso al Empleo para Jóvenes con Potencial

Con el apoyo del Catholic Relief Services, en la zona de intervención del Centro de Formación Profesional de Santa Ana, esta iniciativa busca fortalecer, mediante acciones formativas, de acompañamiento y seguimiento a jóvenes en su etapa de búsqueda de empleo.

Se priorizarán las poblaciones que han recibido formación a nivel técnico vocacional, así como y jóvenes bachilleres, con el objetivo que mejoren su preparación, con énfasis en habilidades blanda, para la búsqueda y logro de un empleo. Esto en estrecha colaboración nuestra Oficina de Empleabilidad Juvenil mediando acciones de intermediación laboral.

Sembrando Esperanza

Sembrando Esperanza, apoyado por Dona tu Cora, contribuyó al mejoramiento de la calidad de vida de familias del Bajo Lempa por medio de la implementación del enfoque agricultura familiar resiliente y sostenible.

El proyecto posibilitó procesos de enseñanza y aprendizaje de agroecología en 21 familias de comunidades en Jiquilisco. Así mismo, contribuyó a la reactivación del pozo del Centro de Formación Profesional de Usulután, facilitando la creación de parcelas demostrativas basadas en sistemas de riego.

Personas beneficiadas: 21 (20 mujeres y 1 hombre, miembros de 18 familias diferentes).

Estadísticas

Unidad de Educación No Formal

Cuadro estadístico de personas atendidas en 2022

Programa/Proyecto	Hombres	Mujeres	Total
INSAFORP (Centros de Formación)			
Hâbil Técnico Permanente	917	1,638	2,555
Empresa Centro	211	153	364
Formación Continua	223	312	535
Programa Formación de Idioma Inglés	296	453	749
Caminos de la Juventud	144	107	251
Total Parcial	1,791	2,663	4,454
Cooperación Internacional (Proyectos)			
Promoviendo la Cultura de Paz, Convivencia Positiva y Resiliencia en NNA en Condiciones de Vulnerabilidad de los Municipios de Usulután y San Miguel (UNICEF)	66	66	132
Hacia un Mundo Digital y Sostenible (Accenture)	23	94	117
Hacia un Mundo Digital y Sostenible (Accenture)	662	705	1,367
Impulsando la Empleabilidad Juvenil (Brucke Le Pont)	366	383	749
Fortalecimiento de servicios, para acompañar planes de vida, autonomía y empoderamiento económico a mujeres en situación de violencia de género en el departamento de San Salvador (PNUD)	-	50	50
Sembrando Esperanza: Mejorar la resiliencia y las condiciones de vida de 20 familias en las comunidades del bajo lempa (Dona Tu Cora)	1	20	21
Total Parcial	1,118	1,318	2,436
Total	2,909	3,981	6,890

Porcentaje de personas atendidas en los Centros de Formación (INSAFORP)

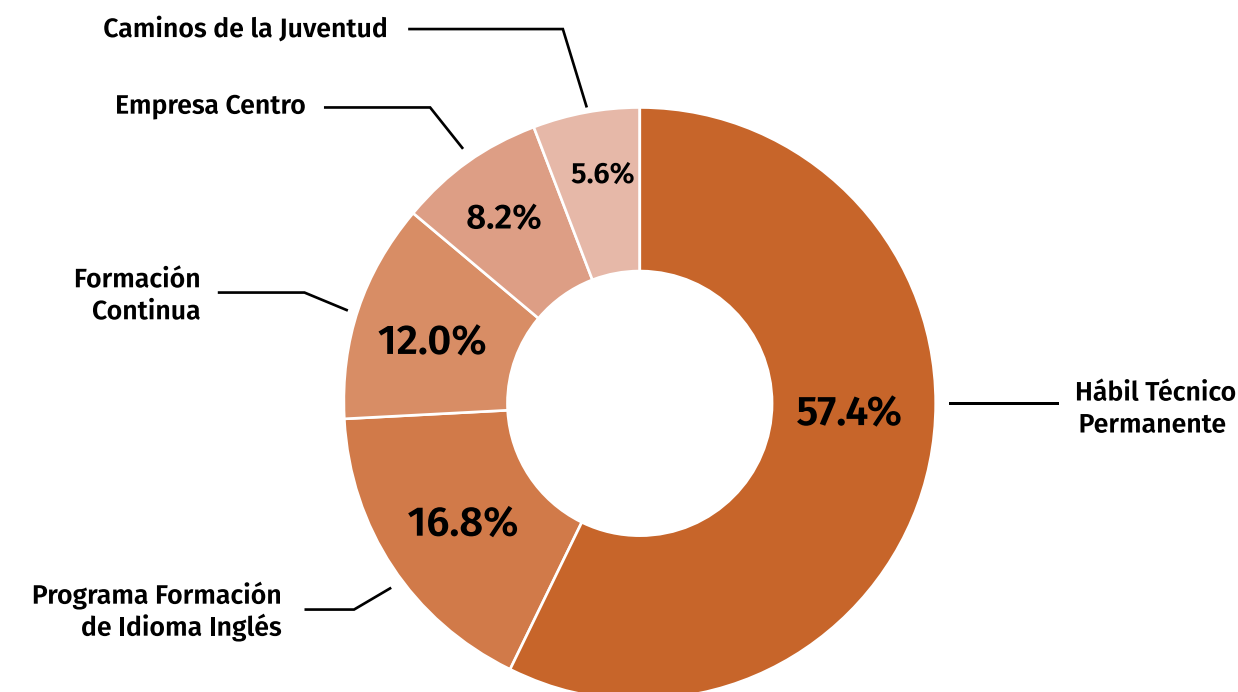

Jóvenes atendidos por la Oficina de Empleabilidad en 2022

Indicador	Hombres	Mujeres	Total
Jóvenes Formados	366	383	749
Jóvenes Intermediados	174	216	390
Jóvenes Colocados	38	69	107
Total	578	668	1,246

Unidad de Administración y Finanzas



La Unidad de Administración y finanzas gestiona los procesos de apoyo que aseguran un uso eficiente de los recursos institucionales, una adecuada gestión del talento humano y el uso seguro y correcto de la información institucional.

OBJETIVOS DE TRABAJO Y DE COMPROMISO SOCIAL

1. Mejorar el nivel de eficiencia estratégica y operativa institucional.
2. Fomentar la salvaguarda de la seguridad e integridad de las personas.
3. Incrementar el nivel de satisfacción integral del personal y su identificación con la institución.
4. Potenciar el desempeño laboral del personal.
5. Incrementar la capacidad de atracción y retención del talento.
6. Convertir la experiencia Fe - Justicia en una fuerza dinamizadora de la formación y promoción social.
7. Garantizar la operatividad institucional.

Gráfico #. Ingresos de los últimos 5 años

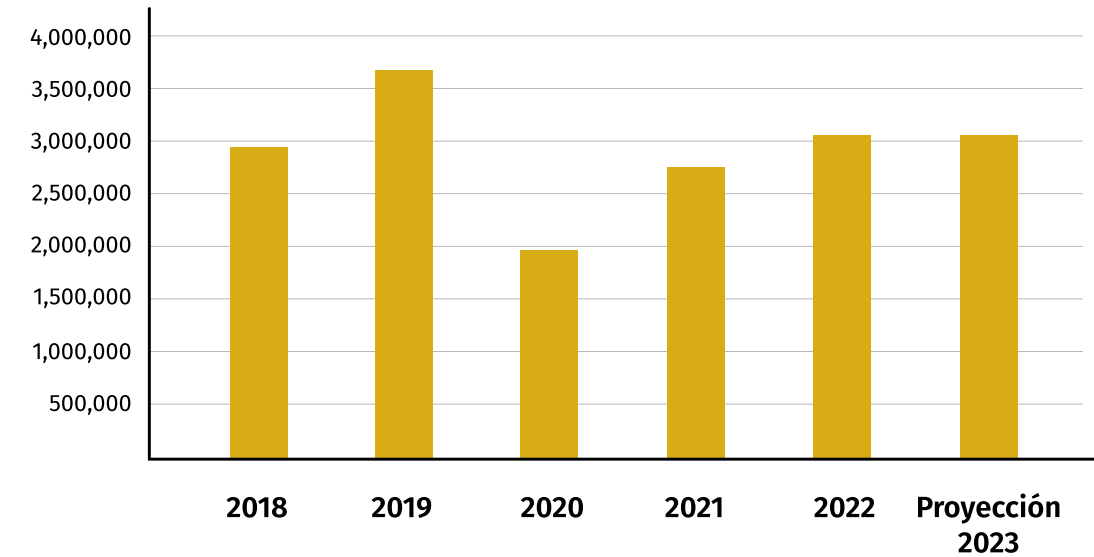

Principales Actividades

1	Implementación ERP Odoo
2	Mejora en documentación proceso de contratación y expedientes de empleados.
3	Mejora en el proceso de compras.
4	Negociación aumento días crédito proveedores.
5	Actualización base de datos proveedores.
6	Renovación de equipos tecnológicos en CFP's y oficina central (computadoras, UPS, pantallas de proyección).

Balance General

ASOCIACIÓN FE Y ALEGRÍA
BALANCE GENERAL COMPARATIVO AL 31 DE DICIEMBRE DE 2022 Y 2021
(Expresado en unidades de dólares de los Estados Unidos de América)

		2022	2021
ACTIVO			
ACTIVO CORRIENTE		955,829.45	807,427.95
Caja	Nota 4	51.23	88.41
Bancos	Nota 5	682,922.16	442,367.21
Cuentas por cobrar	Nota 6	226,540.75	313,549.79
Inversiones a corto plazo	Nota 7	37,555.00	35,928.49
Gastos pagados por anticipado	Nota 8	3,875.00	5,368.74
Depósitos en garantía	Nota 9	4,885.31	10,125.31
ACTIVO NO CORRIENTE	Nota 10	2,125,989.98	2,125,236.31
Bienes Muebles		661,329.29	549,317.53
Bienes Inmuebles		2,502,865.57	2,502,865.57
Depreciación acumulada		-1,049,380.10	-938,122.01
Intangibles		11,175.22	11,175.22
TOTAL ACTIVO		3,081,819.43	2,932,664.26
PASIVO			
PASIVO CORRIENTE	Nota 11	595,905.94	636,206.26
Donaciones por aplicar		337,134.63	266,251.80
Cuentas por Pagar		256,258.72	342,559.98
Retenciones		1,093.66	17,630.70
Provisiones		1,418.93	9,763.78
PASIVO NO CORRIENTE		55,560.97	50,000.00
Cuentas por Pagar a Largo Plazo		55,560.97	50,000.00
TOTAL PASIVO		651,466.91	686,206.26
PATRIMONIO	Nota 12		
PATRIMONIO-ACTIVO FIJO		2,125,989.98	2,125,236.31
PATRIMONIO FINANCIERO		304,362.54	121,221.69
Excedentes Acumulados		129,685.36	196,082.77
Exceso de ingresos sobre gastos / Exceso de gastos sobre ingresos		174,677.18	-74,861.08
TOTAL PATRIMONIO		2,430,352.52	2,246,458.00
TOTAL PASIVO Y PATRIMONIO		3,081,819.43	2,932,664.26

Estado de ingresos y gastos

ASOCIACIÓN FE Y ALEGRÍA
ESTADO DE INGRESOS Y GASTOS COMPARATIVOS
DEL 1 DE ENERO AL 31 DE DICIEMBRE DE 2022 Y 2021
(Expresado en unidades de dólares de los Estados Unidos de América)

		2022	2021
INGRESOS	Nota 13		
INGRESOS DE PROYECTOS		1,557,571.48	1,716,529.28
INGRESOS DE OPERACION		1,592,050.03	1,031,701.31
Donaciones No Restringidas		262,758.31	124,549.81
Ingresos por Actividades Propias		44.24	416.78
Ingresos por Servicios Profesionales		1,280,225.37	837,355.93
Otros Ingresos		49,022.11	69,378.79
TOTAL INGRESOS		3,149,621.51	2,748,230.59
(-) EGRESOS			
COSTOS Y GASTOS	Nota 14		
GASTOS DE OPERACIÓN		494,921.33	292,854.70
GASTOS DE PROYECTOS		1,557,571.48	1,716,529.28
COSTOS DE SERVICIOS		922,451.52	813,707.69
TOTAL EGRESOS		2,974,944.33	2,823,091.67
DEFICIT DEL EJERCICIO 2022-2021		174,677.18	-74,861.08

Talento Humano



Se realizaron 18 capacitaciones técnicas en diversos temas como: lean manufacturing, Kaizen y mejora continua, Alineamiento estratégico usando BSC, Presupuesto y planeación financiera, análisis, diseños, mapeo y mejora de procesos, Entrevista de selección de personal mediante competencias laborales, Excel, ingles.

Se realizaron 6 encuentros y un retiro espiritual para fortalecer la identidad y mística de trabajo, algunos de los temas impartidos fueron: identidad institucional, educación popular, realidad nacional, prioridades apostólicas, Legado de San Ignacio de Loyola.

Taller de artes expresivas: enfocado en manejo del estrés, ansiedad y manejo de emociones ya sea en el ámbito laboral o personal.

Colaboradores de Fe y Alegría

41%
HOMBRES

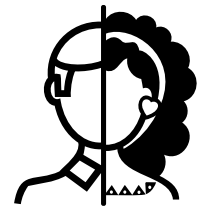

59%
MUJERES

Foto. Reconocimiento de implementadores de ODOO



Foto. Taller de Arte (Jornada de autocuidado)



Políticas Institucionales



POLÍTICA DE PROTECCIÓN A NIÑOS, NIÑAS Y ADOLESCENTES DE FE Y ALEGRÍA

Objetivo: Garantizar a los niños, niñas y adolescentes, que forman parte de la comunidad de Fe y Alegría, protección frente a vulneraciones a sus derechos.

Vigencia: Desde noviembre 2020



POLÍTICA INTERNA HORARIOS FLEXIBLES Y/O HOME OFFICE.

Objetivo: Brindar el beneficio de la flexibilización de horario y/o home office a los colaboradores de Fe y Alegría como un aspecto que influye directamente en la mejora de calidad de vida y en el abordaje de los objetivos estratégicos institucionales.

Vigencia: Desde abril 2021



POLÍTICA DE EXPLOTACIÓN Y ABUSO SEXUAL FE Y ALEGRÍA

Objetivo: La política de Fe y Alegría busca crear espacios seguros donde las personas que pertenecen a la Red de Fe y Alegría puedan tener un desarrollo integral, incluyendo su derecho de protección a toda forma de violencia

Vigencia: Desde enero 2022



POLÍTICA DE GÉNERO FE Y ALEGRÍA EL SALVADOR.

Objetivo: Integrar la igualdad y equidad de género en todo el trabajo institucional, con el fin de generar un ambiente laboral libre de violencia y discriminación, potenciando el pleno desarrollo de mujeres y hombres contribuyendo así, a la garantía del ejercicio pleno de los derechos de las y los colaboradores de Fe y Alegría.

Vigencia: Desde noviembre 2021



PROTOCOLO DE AMBIENTES SEGUROS Y PROMOCIÓN DE AMBIENTES LIBRES DE VIOLENCIA

Objetivo: La política de Fe y Alegría busca crear espacios seguros donde las personas que pertenecen a la Red de Fe y Alegría puedan tener un desarrollo integral, incluyendo su derecho de protección a toda forma de violencia

Vigencia: Desde junio 2019

Unidad de Planificación y Movilización de Recursos



Esta unidad tiene como objetivo principal realizar las gestiones necesarias para colaborar con la sostenibilidad social y financiera de Fe y Alegría en El Salvador, específicamente en tres áreas de trabajo: planificación estratégica, gestión de proyectos y procura de recursos. Para el éxito del trabajo, la unidad tiene que impulsar los procesos participativos y la coordinación con los equipos multidisciplinares de las otras unidades técnicas de apoyo y los equipos líderes de las acciones educativas con los que se desarrollan jornadas de trabajo. Además, el trabajo realizado también es en gran parte fruto de la asistencia técnica en el diseño y acoplamiento de propuestas a nivel institucional.

Gestión de proyectos

Parte de las actividades realizadas por la Unidad de Planificación y Movilización de Recursos se encaminó a innovar y diversificar los proyectos de Fe y Alegría, por medio de acercamientos a nuevas instituciones y agencias financiadoras, en conjunto con las unidades y centros responsables. Además, se planificó y ejecutó el seguimiento técnico y financiero de los proyectos, y la elaboración y envío de informes técnicos y financieros de proyectos en ejecución a los organismos financiadores.

Áreas de trabajo



Foto. Caminata Ecológica. Parque Bicentenario.



Caminata Ecológica por la Educación

En el marco de nuestro aniversario y para seguir apoyando a niños, niñas y jóvenes con educación de calidad, se desarrolló una caminata ecológica por la educación. Que también sirvió para promover prácticas saludables y el contacto con la naturaleza.

Nuestra labor está guiada en beneficiar a los niños, niñas, jóvenes y personas adultas donde la ayuda no llega y donde los recursos son escasos. Es por ello, que con esta caminata reafirmamos el compromiso de trabajo, en compañía de las diferentes instituciones y empresas que fueron parte de esta actividad, unidos por el mismo fin de crear consciencia y marcar la diferencia apostando por una educación inclusiva, que permita oportunidades de desarrollo en nuestra juventud.

A la caminata se sumaron destacadas marcas y empresas como: Gimnasio BeFit, Coscafe, Fundación Sigma Q, Svnnet El Salvador, Pizza Hut, GalaxiaDeportes, Hotel Estero y Mar y Pastelería Lilian. Los cuales son aliados para que Fe y Alegría siga adelante con sus proyectos. La idea de realizar la *Caminata Ecológica por la Educación*, surgió a raíz de la gran necesidad de

jóvenes que actualmente que ha abandonado sus estudios debido al contexto de la pandemia COVID-19, y como una alternativa para crear soluciones que permitan la continuidad educativa de la juventud, que les permita mejores oportunidades para entrar al mundo laboral. También para fortalecer las habilidades blandas que hoy son tan importantes para relacionarse.



Proyectos en Ejecución

01

Promover la identidad y compromiso de colaboradores, colaboradoras y jóvenes con la misión y visión de Fe y Alegría.

Plazo: Enero 2023 - Diciembre 2023

\$ 8,000.00 USD

Financiado: Oficina de Desarrollo de la Provincia de C.A. - Solidaridad Jesuita

02

Impulsando la Empleabilidad Juvenil

Plazo: Enero 2022 - Diciembre 2024

\$ 85,544.32 USD

Financiado: Brücke Le pont

03

Modalidades Flexibles de Educación para Jóvenes y Adultos

Plazo: Enero 2022- Diciembre 2022

\$ 847,696.00 USD

Financiado: Ministerio de Educación y Tecnología

04

Fortalecimiento Institucional

Plazo: Enero 2021- Diciembre 2023

\$ 29,075.00 USD

Financiado: ALBOAN

05

Empleabilidad e Intermediación Laboral con enfoque de Sostenibilidad e inclusión

Plazo: Enero 2022 - Diciembre 2023

\$ 59,325.00 USD

Financiado: ACCENTURE

06

Garantizar que 3,055 estudiantes ejerzan su derecho a una educación de calidad.

Plazo: Marzo 2021 - Agosto 2023

\$ 74,409.19 USD

Financiado: Ayuntamiento de Madrid

07

Favorecer la continuidad educativa y la capacidad de respuesta.

Plazo: Marzo 2023 - Febrero 2023

\$ 15,944.00 USD

Financiado: Gobierno de La Rioja

08

Fortalecimiento de la capacidad de analizar la integración social y habilidades cognitivas.

Plazo: Noviembre 2021 - Marzo 2023

\$ 7,374.00 USD

Financiado: Xunta de Galicia

09

Fortalecimiento de la capacidad de analizar la integración social y habilidades cognitivas para una educación más inclusiva en los centros educativos de Fe y Alegría en El Salvador.

Plazo: Diciembre 2021 - Diciembre 2023

\$ 47,690.00 USD

Financiado: Agencia Andaluza de Cooperación Internacional para el Desarrollo (AACID) y Universidad Loyola

10

Reinserción educativa de niños, niñas, adolescentes y orientación vocacional y laboral de jóvenes.

Plazo: Noviembre 2022 - Octubre 2023

\$ 241,393.16 USD

Financiado: USAID y OIM

11

Generando oportunidades para una juventud comprometida.

Plazo: Julio 2022 - Junio 2025

\$ 49,000.00 USD

Financiado: Food for the Poor

12

Estudiantes de El Salvador ejercen su derecho a una educación de calidad.

Plazo: Enero 2023 - Diciembre 2024

\$ 135,137.00 USD

Financiado: Agencia Andaluza de Cooperación Internacional para el Desarrollo (AACID)

13

La juventud accede a medios de vida dignos en condiciones de igualdad.

Plazo: Enero 2023 - Diciembre 2024

\$ 114,526.49 USD

Financiado: Gobierno de La Rioja

14

Fortaleciendo los servicios de acceso al empleo para jóvenes con potencial.

Plazo: Diciembre 2022 - Julio 2023

\$ 60,000.00 USD

Financiado: Catholic Relief Services (CRS)

15

Promoviendo la cultura de paz, convivencia positiva y resiliencia en los niños, niñas y adolescentes en condiciones de vulnerabilidad de los municipios de Usulután y San Miguel.

Plazo: Noviembre 2022 - Marzo 2023

\$ 18,256.00 USD

Financiador: Unicef

16

Fortalecimiento de servicios, para acompañar planes de vida, autonomía y empoderamiento económico a mujeres en situaciones de violencia de género en el departamento de San Salvador.

Plazo: Noviembre 2021 - Marzo 2023

\$ 14,993.00 USD

Financiador: Programa de las Naciones Unidas para el Desarrollo (PNUD)

17

Ampliación de las oportunidades de liderazgo, culturales, educativas y de generación de ingresos para favorecer la situación social y económica de los desplazados internos y los jóvenes en situación de riesgo de 15 comunidades.

Plazo: Enero 2023 - Diciembre 2023

\$ 100,000.00 USD

Financiador: Agencia de la ONU para los Refugiados (ACNUR)

Alianzas Corporativas

Ingresos por acciones realizadas

Nº	Rubro	Monto en USD
1	Donaciones en especie	\$ 24,561.25
2	Fortalecimiento educativo	\$ 1,926.99
3	Actividades de recaudación	\$ 3,649.11
Total de ingresos		\$ 30,137.35

Relacionamiento empresarial

Nº	Rubro	Relacionamiento Empresarial
1	Donaciones en especie	14
2	Fortalecimiento educativo	29
3	Actividades de recaudación	9
Total de relacionamientos		48

Comunicación e Incidencia



Fe y Alegría El Salvador está apostando por la visualización y posicionamiento de la marca a través de la difusión de las actividades, proyectos e iniciativas en espacios que permiten llegar al público meta, con el apoyo de los medios de comunicación.

Es por ello, que Fe y Alegría en la búsqueda de establecerse como una ONG que trabaja en favor de la población más vulnerable, desea colocar sus temáticas en la agenda mediática de los medios de comunicación, lo que permitirá convertir a la institución en una fuente de información y al mismo tiempo generar contenido de valor para el trabajo articulado entre los diferentes actores de la sociedad.

Parte del trabajo del área de comunicaciones es poder visibilizar el trabajo que realiza Fe y Alegría en sus canales digitales, acompañado de una estrategia que permita generar credibilidad y buena reputación en estos 53 años de intervención en El Salvador. Esto por medio de un plan de comunicación estratégico que establezca y formalice la comunicación institucional.

Áreas de trabajo



Diseño gráfico



Comunicación institucional



Relaciones públicas



Desarrollo de campañas e incidencia pública

Foto. Encuentro "Comunicar con Fe y Alegría"



Campañas e incidencia pública



Luz de las niñas

Las niñas tienen derecho a una infancia en igualdad de oportunidades, libre de miedos, de amenazas y agresiones.

Queremos: Visibilizar la desigualdad que sufren las niñas, protegerlas frente a la violencia, valorar su capacidad para elegir su futuro e incidir para transformar las causas de esta injusticia.



Formulación de campaña de aprendizaje

A nivel federativo, Fe y Alegría ha realizado un trabajo coordinado para lanzar una campaña internacional de acceso al aprendizaje.

El derecho a la educación es un derecho fundamental de todos los seres humanos que les permite adquirir conocimientos y alcanzar así una vida social plena. El derecho a la educación es vital para el desarrollo económico, social y cultural de todas las sociedades.



Impacto social

A través de nuestros diferentes espacios y canales de comunicación buscamos informar y sensibilizar a la sociedad sobre la labor educativa y los retos que vienen vinculadas con esta tarea.

Gracias al apoyo de nuestros socios logramos impulsar difente tipos de mensajes como el reconocimiento del derecho a la educación y a los ambientes libres de violencia en todas sus formas.

Actividades 2022

RESUMEN



Niñas beneficiarias de la campaña *La luz de las niñas* pertenecientes a los centros escolares de la Chacra y San Miguel en el evento "Conversatorio: Nuestra Luz Brilla", con el fin de prevenir la violencia basada en género.



Firma de convenio con la Organización Internacional para la Migración (OIM) y Asociación Fe y Alegría, con el fin de generar trabajo articulado en relación a la migración irregular.



Firma de convenio con Scouts El Salvador para fortalecer el apoyo y trabajo con las juventudes.



Cierre de proceso de Formación para el Trabajo con el apoyo de Accenture y Entreculturas.



Desarrollo de Via Crucis institucional con los y las colaboradoras de oficina nacional de Fe y Alegría El Salvador.



Desayuno empresarial organizado por la Oficina de Empleabilidad Juvenil a través de sus centros de formación en San Salvador.



Encuentro "Comunicar con Fe y Alegría" para el trabajo en red de la comunicación institucional.



Premiación de Fundación Dona tu Cora para la ejecución del proyecto "Sembrando Esperanza" en el departamento de Usulután.



Entrega de "Cajas de la Alegría" en San Miguel gracias a Cross Catholic Outreach



Niñas beneficiarias en la entrega de las "Cajas de la alegría" en Centro Escolar Ashuquema en el municipio de Tacuba, Ahuachapán.



Clase de yoga en el marco de las actividades previas a la Caminata Ecológica que tuvo como meta la recaudación de fondos para becas de educación técnica.



Donación de insumos tecnológicos, por parte de GBM, para el centro de informática del Centro de Educación para Todos y Todas Zacamil.



Entrega de computadoras gracias a la Agencia de la ONU para los Refugiados (ACNUR). Este equipo fue destinado para continuar con los cursos de formación técnica en Fe y Alegría Santa Ana.



En el Complejo Educativo Fe y Alegría Los Laureles se desarrolló una jornada deportiva para motivar y crear espacios libres de violencia, gracias al apoyo de la Xunta de Galicia.



Formación docente en prevención de violencia en el C.E. Cantón El Jícaro, como parte del proyecto de Ayuntamiento de Madrid.



Producción de podcasts en temáticas de refuerzo educativo por parte de las Brigadas de comunicadores. Iniciativa impulsada por el Gobierno de La Rioja.

Gracias por tu apoyo



Nuestro más profundo agradecimiento y reconocimiento a todas aquellas personas y organizaciones que han confiado en nuestra labor educativa y que se han solidarizado con los sectores excluidos y necesitados del país. Gracias a este apoyo se ha brindado atención a más de 20 mil estudiantes provenientes de nuestros 23 centros educativos.

Esta importante contribución desinteresada de los cooperantes, empresa privada, organismos internacionales, gobiernos locales y comunidades, tienen como razón la urgente necesidad de sacar adelante a El Salvador, en especial a los menos afortunados.

Con tu aporte ayudas a la educación

1



Puedes hacer tu donación a través de la plataforma YO ME UNO o a la cuenta del Banco Cuscatlán número 3240006749 a nombre de **ASOCIACION FE Y ALEGRÍA**.

2



También puedes hacer tu donación a través de nuestra pasarela de pago escaneando el código QR.



Directorio Fe y Alegría



Nº	Sede/Centro Educativo	Dirección	Teléfono
1	Oficina Nacional Fe y Alegría	Calle del Mediterráneo, Colonia Jardines de Guadalupe, Antiguo Cuscatlán, La Libertad.	2243-1282 7877-8603
2	Centro de Educación para Todos y Todas Zacamil	Centro Urbano José Simeón Cañas, Paseo Las Margaritas, Antiguo Instituto Tecnológico Metropolitano S/N, Zacamil, Mejicanos.	2537-5800 2537-5801 7601-9366
3	Centro de Formación Profesional Soyapango	Boulevard del Ejército Nacional Km.7 ½ Colonia California II, calle Ex Cooperativa Algodonera, Soyapango, San Salvador.	2294-7692 7601-4452
4	Centro de Formación Profesional Santa Ana	25 avenida Sur entre 9° y 11° Calle Oriente, Barrio San Rafael, Santa Ana.	2447-2380 7601-6829
5	Centro de Formación Profesional Usulután	Carretera El Litoral, cantón Tierra Blanca, Jiquilisco, Usulután.	2537-5802 2537-5803 7601-6830
6	Centro de Formación Profesional San Miguel	Avenida Regional, Colonia Vía Satélite, San Miguel	2243-1282
7	Complejo Educación Católico Fe y Alegría San José	Contiguo a Prados IV, cantón Venecia Plan del Pino, Soyapango	2291-7550
8	Complejo Educativo Católico Fe y Alegría La Chacra	Colonia Francisco Morazán, calle El Porvenir, La Chacra, San Salvador	2293-2736
9	Complejo Educación Fe y Alegría San José Las Flores	Colonia San José Las Flores, Tonacatepeque	2203-6311
10	Complejo Educativo Fe y Alegría San Luis La Planta	Cantón Nancintepeque, Caserío San Luis La Planta, Santa Ana	7695-3797
11	Complejo Educativo Fe y Alegría La Merced	Calle a Planes de la Laguna, Coatepeque, Santa Ana	2203-6311
12	Complejo Educativo El Jícara	Cantón El Jícara, Tacuba, Ahuachapán	2455-1095
13	Centro Escolar Cantón La Pandeadura	Cantón Pandeadura, Tacuba, Ahuachapán	7842-3216 7864-0704
14	Complejo Educativo Cantón El Sincuyo	Cantón El Sincuyo, Tacuba, Ahuachapán	7177-5032
15	Centro Escolar Fe y Alegría San Miguel	Colonia Milagro de la Paz, entre calle Fe y Alegría, San Miguel	2661-1430
16	Complejo Educativo Fe y Alegría San Nicolás	Cantón la Magdalena, Chalchuapa, Santa Ana	7799-4027 7987-9259
17	Complejo Educativo Adela Calderón	Caserío Adela Calderón, Tacuba, Ahuachapán	2417-5880
18	Centro Escolar El Rodeo	Cantón El Rodeo I, Tacuba, Ahuachapán	7748-7028
19	Centro Escolar El Rodeo II	Cantón El Rodeo II, Tacuba, Ahuachapán	7736-8065
20	Centro Escolar La Joya	Cantón La Joya, Tacuba, Ahuachapán	7746-3584
21	Complejo Educativo Los Laureles	Primera Calle Poniente, entre cuarta y quinta avenida, Colonia Los Laureles, Acajutla, Sonsonate	2442-4552
22	Centro Escolar Ashuquema	Cantón Ashuquema, Tacuba, Ahuachapán	7949-9815 6032-5168
23	Centro Escolar La Palmeras	Cantón La Palmera, Tacuba, Ahuachapán	7472-5745 7171-1676
24	Centro Escolar San Rafael	Cantón San Rafael, Tacuba, Ahuachapán	7736-3629



www.feyalegria.org.sv

Fe y Alegría El Salvador

Calle El Mediterraneo Nº 662,
Colonia Jardines de Guadalupe,
Antiguo Cuscatlán, La Libertad, El Salvador
Teléfono: (+503) 2243-1282